Un établissement modèle de classes de mer et d'éveil à la nature...

Le centre permanent de la Savinière

LA TRANCHE-SUR-MER. — Après les classes de neige, voici que les classes de mer et, à un degré moindre, les classes « vertes » sont de plus en plus à l'ordre du jour. Est-ce un engouement, un besoin de changement d'air, la scolarité est-elle la même, le financement est-il onéreux pour les familles ? Tout cela nous avons voulu l'apprendre en rendant visite au centre permanent de la ville de Savigny-sur-Orge, situé à la sortie de La Tranche-sur-Mer, sur la route de Longeville.

De 1934 à 1972...

Pour la présentation de la « Savinière » reportons-nous brièvement à la date du 4 juillet 1972. Ce jour-là, M. Brosseau, conseiller général, maire de Savigny, en présence d'une délégation municipale et de nombreuses personnalités locales et régionales, consacrait officiellement la nouvelle destinée de l'établissement.

Après avoir rappelé son origine vendéenne puisqu'il est né à la Flocellière où il revient fréquemment, M. Brosseau fit l'historique de la Maison. M. Legros, maire en 1934, acheta ce terrain pour y créer une colonie de vacances qui entra en fonctionnement en 1935. A la libération de gros efforts furent nécessaires pour remettre les lieux en état après l'occupation. En 1960, notons des améliorations importantes, construction de l'infirmerie et de différents annexes, installation de matériel rationnel, tout cela l'œuvre du Dr Ouzilleau maire à cette époque. En 1971, la nouvelle municipalité décida de réaliser un projet en sommeil : l'installation du chauffage central. Dès lors, le champ d'action de la colonie pouvait s'élargir. Une pédagogie nouvelle, un tiers temps pédagogique, les méthodes audio-visuelles sont apparus. A la Savinière, leur application se traduisit par la mise en œuvre des classes de mer.

Les classes de mer à La Savinière

Il y en a peu sur la côte Atlantique et en Vendée elle est le seul établissement permanent pouvant offrir aux élèves un éventail aussi complet d'activités. Son originalité consiste à leur procurer un épanouissement physique et intellectuel dans un milieu qui est une cure de santé, mer, forêt, marais, plaine, climat.

Les résultats sont concluants : développement physique et travail scolaire efficace.

Comment se répartit le tiers temps pédagogique ?

Chaque jour, sauf le dimanche, il est consacré : deux heures et demie aux activités de base ; deux heures et demie aux disciplines d'éveil ; deux heures et demie aux activités physiques, artistiques et manuelles.

Les activités intellectuelles et manuelles partent de l'observation du milieu :

La mer. — Les marées, horaires, coefficients, courants, température, salinité, pleine mer, les grèves, l'île de Ré.

La pêche. — Algues, coquillages, l'ostréiculture, la mytiliculture, poissons et grenouilles, des canaux du marais, une curiosité du centre : l'aquarium de 300 litres où vivent homards, crevettes et petits poissons.

Le milieu. — Réserve animale de la pointe d'Arçay, le marais poitevin, la Venise verte, la forêt domaniale (faune, flore), la forêt de Mervet (son barrage, son zoo), les ports, Sables-d'Olonne, l'Aiguillon, les îles Ré, Aix, la rade de la Pallice, la petite industrie, laiteries, piscine, jardin Dumaine et cathédrale de Luçon.

Les activités physiques

Outre la gymnastique, les jeux de plein air, le judo, les sports d'équipe ou individuels, la pêche en mer, les promenades avec pique-nique, etc. deux sports particuliers sont mis à la portée des enfants qui le désirent, l'équitation et la voile.

L'équitation

A la ferme de « Pied Sec » où se trouve le centre équestre, le petits citadins découvrent un monde de nouveau. A priori, les montures sont de taille impressionnante, pour eux si petits à côté. L'appréhension ne dure pas : la maladresse à tenir les rênes disparaît rapidement. A la troisième leçon la confiance devient réciproque entre le cavalier et sa monture. Aussi, le plaisir et la fierté des enfants sont-ils légitimes et puis la vie à la ferme, les veaux, les poulains, la basse cour sont autant de sujets d'étonnement. Quelle magnifique leçon de choses audio-visuelles qui se déroule pendant que les camarades effectuent leur demi heure de promenade ou de manège.

La voile

Pour la voile, c'est différent, il ne s'agit plus de dompter un animal, mais les éléments, eau et vent. Faire obéir une matière inerte est un art que l'écolier apprend facilement. Sur le magnifique plan d'eau de La Faute où la mer ne pénètre pas ou si rarement que l'eau est toujours calme.

On y voit quantité de poissons agiles, qui s'y reproduisent en abondance. Hélas, il n'est pas possible de les pêcher. C'est en toute sécurité, avec le matériel approprié et un zodiac aux côtés et la surveillance de moniteurs qualifiés que les six « Optimist » dessinent de gracieuses évolutions sur ce lac marin.

***

Autres études sur le milieu, il convient de citer les cultures florales et maraîchères, les coopératives, le parc des floralies, l'élevage, les activités artisanales, les visites du moulin, du phare, de la criée au centre de marée, etc. Comme il est facile de le constater, le choix des possibilités ne peut être épuisé au cours d'un seul séjour d'un mois. Aussi, il n'y a pas de programme imposé pour les options, c'est l'intérêt montré par les jeunes citadins vers telle ou telle activité qui sert de guide.

Comment fonctionne l'établissement ?

Tout d'abord il est bon de préciser que les élèves sont des enfants normaux. La « Savinière » n'est pas une maison d'enfants déficients. Elle a pour but de faire bénéficier les petits citadins d'une cure d'air pur, de bénéficier d'une nourriture saine et variée et d'un enseignement dans un milieu naturel. Les classes normales de trente élèves des écoles publiques de Savigny-sur-Orge sont transplantées à tour de rôle à la Savinière, avec leurs livres, car ils continuent le même programme de base, et ils sont accompagnés par leurs maîtres, qui sont volontaires. Seule différence, les horaires d'études ne sont pas rigides. Ils sont adaptés au nouveau mode de vie. Il y a donc trois classes soit 90 élèves qui vont laisser les locaux au premier juillet pour les 200 petits colons qui sont attendus chaque été. L'expérience 1972 a été concluante et l'on étudie actuellement la possibilité d'ouvrir le centre à d'autres communes de l'Essonne, ce qui nécessiterait un séjour supplémentaire pour les trois classes.

L'encadrement de chaque classe comprend, entre l'instituteur, deux ou trois élèves maîtres de formation professionnelle détachés en stage pédagogique et en provenance des E.N. de Nantes, Savenay et La Roche-sur-Yon principalement. Il existe au centre tout le matériel scolaire collectif nécessaire, bibliothèque pédagogique, discothèque, tout le matériel audio-visuel, laboratoire photographique, matériel d'éducation physique, etc.

La commune de Savigny-sur-Orge, étant propriétaire et gérante du centre permanent de la Savinière établit le prix de revient à la journée et prenant à sa charge cinquante pour cent minimum du montant ; décide de demander aux familles le complément qui est fixé en fonction des ressources familiales. En général, la moyenne s'établit autour de 15 à 18 F. Ces prix ne sont pas prohibitifs puisque le nombre des demandes ne cesse de croître. C'est ainsi que le centre affiche « complet » pour les périodes scolaires jusqu'à fin juin 1975.

Telle qu'elle est conçue à la « Savinière », la classe de mer est la réalisation d'un beau rêve pour les écoliers. Il suffit de lire les nombreux témoignages de satisfaction pour s'en rendre compte. Ici, la nature prodigue ses bienfaits et malgré l'éloignement du foyer familial, le séjour paraît agréable et trop court. Il faut céder la place à ceux qui n'ont encore eu la chance de venir, mais ce n'est peut-être qu'un au revoir.

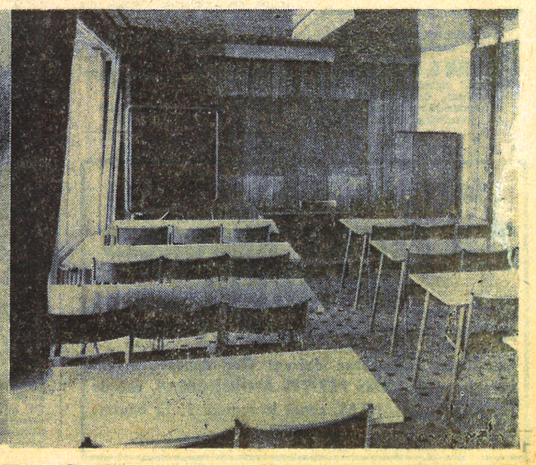

Aizenay

BILAN DU PING-PONG

La saison de tennis de table vient de se terminer et la section de ping-pong de la « France » dresse son bilan.

Aizenay champion de Vendée en première division accède au championnat régional atlantique pour la première fois depuis son début d'activité. Cette équipe est forte de 28 joueurs licenciés.

Les succès sont brillants, ils ont noms : Claude Morilleau (45) artisan de sa réussite grâce à son perfectionnement en région parisienne, Jean Valeau (45), jeune joueur de talent en progression constante, titulaire d'un palmarès qui se passe de commentaires, vainqueur du tournoi inter-régional de Belleville. Second au tournoi interrégional de Saint-Martin-des-Tilleuls et La Ferrière, premier au stage F.S.C.F. à Cholet, sélectionné en finale régionale individuelle cadet à Nantes.

Philippe Boucard (50) apporte son expérience à l'équipe et une certaine technique indispensable pour se surpasser.

André Guillet (50) et Yves Orceau (50) représentent deux joueurs de tempérament au jeu peu spectaculaire mais efficace ce qui en font des éléments indiscutables.

Jacky Renaud (N.C.), seul joueur non classé en quatrième série, le plus jeune, est en progression constante. Derrière l'équipe fanion, la réserve accède au championnat de Vendée première division après avoir terminé en tête de sa poule devant l'A.S.P.T.T. de La Roche-sur-Yon, battu en finale pour le titre, Jean-Claude Guillet, André Bernard, Gilles et Dominique Renaud, Joël Filiatre (le président de la section), Bernard Gauthier, et tous les jeunes éléments sont prêts à soutenir les équipiers premiers avec leurs moyens.

A noter que tous les joueurs ont remporté trois coupes par équipes durant la saison 72-73.

Quant aux féminines, elles accèdent en première division départementale après avoir dominé toute la saison avec Christine Gauthier (50) finaliste du titre F.S.C.F.

M. Madeleine Morilleau (50) championne de Vendée F.S.C.F. et leurs camarades.

Avec un tel palmarès, les responsables et les joueurs sont plus que satisfaits des résultats et de l'ambiance, malgré l'appui de la « France », la municipalité, le club des supporters une ombre au tableau, la salle actuelle ne permet pas de faire un entraînement sérieux, à force d'attendre la salle omnisports, les joueurs s'essoufflent car, les problèmes de conditions d'entraînements sont difficiles à réaliser.

TOURNOI DE FOOTBALL A LA PENTECOTE

Pour clôturer dignement la brillante saison sportive qui s'achève, les dirigeants du stade Tranchais ont mis sur pied pour dimanche, un tournoi qui attirera autour de la pelouse tous les amateurs de ballon rond et les supporters des vaillantes équipes locales. L'enjeu de ce tournoi sera une coupe offerte par le comité des fêtes mais plus encore que la conquête de ce glorieux trophée, c'est la même passion du football qui fera venir à La Tranche les trois clubs invités : Savigny-sur-Orge (Essonne), U.S. Chauvigny (Vienne) et Besançon (Doubs).

LA SEMAINE COMMERCIALE

Le tirage journalier des lots de la semaine commerciale aura lieu aujourd'hui jeudi 7, à partir de 19 h, sur le parking de la place de la Victoire, route de Challans, sous la responsabilité de MM. Fortin et Guyet. Jeux, distribution de bonbons.